



PLANO DE TRABALHO 2023

1. DADOS CADASTRAIS			
NOME DA INSTITUIÇÃO: SOCIEDADE ESPÍRITA ASSISTENCIAL DONA CONCEIÇÃO			CNPJ: 92.239.755/0001-61
TIPO DE ORGANIZAÇÃO DA SOCIEDADE CIVIL:			(X) Sem fins lucrativos () Cooperativa () Religiosa
ENDEREÇO: Rua João Manoel, 251.			
BAIRRO: Centro	CIDADE: Pelotas	UF: RS	CEP: 96010-040
E-MAIL: (OFICIAL DA INSTITUIÇÃO) Sea.donaconceicao.rs@terra.com.br		TELEFONE: (53)32222634	
NOME DO DIRETOR/ COORDENADOR DA ESCOLA: Miriam Costa Acosta			CPF: [REDACTED] CELULAR [REDACTED]
NOME DO PRESIDENTE/DIRIGENTE DA INSTITUIÇÃO: IEDA FROIMTCHUK SCALETZKY			CPF: [REDACTED] CELULAR: [REDACTED]
PERÍODO DE MANDATO: 01/01/2023 A 31/12/2023	CARTEIRA DE IDENTIFICAÇÃO/ ÓRGÃO EXPEDIDOR: [REDACTED]	CARGO: PRESIDENTE	
ENDEREÇO: (ENDEREÇO DO DIRIGENTE/PRESIDENTE DA INSTITUIÇÃO) [REDACTED]			CEP: [REDACTED]

2. PROPOSTA DE TRABALHO		PRAZO DE EXECUÇÃO:	
EMENDAS: Nº 37/2022 Reforma de uma despensa para cozinha de alvenaria.		INÍCIO 10/2023	TÉRMINO 21/12/2023
PÚBLICO ALVO: Atender 174 crianças sendo 40 crianças na creche, 50 crianças na pré-escola de 2 a 5 anos e 84 crianças dos Projetos de turno inverso em vulnerabilidade social ou econômica.			



OBJETO DE PARCERIA:

A união de esforços das partes para a realização dos serviços educacionais na etapa da Educação Infantil e infante juvenil, auxiliando na área estrutural para que possamos garantir as boas práticas de serviços de alimentação.

DESCRIÇÃO DA REALIDADE QUE SERÁ OBJETO DA PARCERIA (DEVENDO SER DEMONSTRADO O ANEXO ENTRE ESSA REALIDADE E AS ATIVIDADES OU PROJETOS E METAS A SEREM ATINGIDAS)
A Sociedade Espírita Assistencial Dona Conceição, fundada em 1911, atua com o objetivo de acolher crianças e adolescentes em situação de vulnerabilidade social ou econômica.

Faz atendimento de forma totalmente gratuita, sem distinção de origem, raça, sexo, cor, religião ou quaisquer outras formas de discriminação sob uma visão holística bio-sócio educacional de acordo com seu estatuto.

A maioria de nossas crianças reside em uma área geográfica irregular próxima ao centro da cidade. Suas famílias são de baixa renda e na maioria trabalhadores informais, tais como: diaristas e catadores de lixo recicláveis. As famílias, na sua grande maioria são numerosas, vivem em sub-habitações e a renda não atinge as suas necessidades básicas, por isso o atendimento da Instituição é fundamental para assegurar a alimentação diária, atendimento médico, psicológico e sócio assistencial.

No entanto percebe-se que a instabilidade econômica e emocional causa fragilidade nos vínculos familiares, dificultando as famílias condições de promover o desenvolvimento pessoal de seus membros. Conforme, Yamamoto " as desigualdades sociais condensadas na pobreza afetam as condições materiais e subjetivas da vida, os vínculos sociais, as formas de pertencimento, a moralidade e a dignidade dos sujeitos". (Yamamoto, 2006, p. 287)

De acordo com o censo escolar, a instituição em 2023 atenderá em turno integral 90 crianças de 2 a 5 anos, que fazem parte da educação infantil, além do ensino regular atendemos também 84 crianças no turno inverso da escola fundamental, tendo por objetivo a formação e o desenvolvimento pleno dessas crianças a fim de socializá-las.

JUSTIFICATIVA DA PROPOSIÇÃO:

Este projeto justifica-se, pois necessitamos estabelecer procedimentos de Boas Práticas para serviços de alimentação a fim de garantir as condições higiênico-sanitárias do alimento preparado.

3. OBJETIVOS

3.1 GERAIS:

Estabelecer procedimentos de Boas Práticas para serviços de alimentação a fim de garantir as condições higiênico-sanitárias do alimento preparado.

3.2 ESPECÍFICOS:

a. Atender **40** crianças – Maternal I, Maternal II A e Maternal 2 B (creche), **50** crianças – Pré-escola; - Pré 1 e Pré 2 (pré-escola) e **84** crianças - Projetos turno inverso (Amar, Trilhar, Cultivar e Semear).

b. Proporcionar à criança um ambiente sadio a fim de que possa desenvolver-se harmoniosamente nos aspectos: físico, mental, intelectual e cultural.

c. Garantir um espaço adequado que não comprometa a qualidade higiênico-sanitária dos alimentos.

d. Garantir um espaço adequado para proteger os alimentos contra contaminantes.

e. Garantir um espaço para que os produtos sejam organizados por data de validade.



4. METAS E RESULTADOS ESPERADOS

4.1 DESCRIÇÃO DAS METAS E DE ATIVIDADES OU PROJETOS A SEREM EXECUTADOS, DE ACORDO COM O CRONOGRAMA DE EXECUÇÃO FÍSICA DO OBJETO:

a) Compra de material

b) Reforma de do ambiente onde fica a despensa.

c) As instalações físicas como piso, parede e teto devem possuir revestimento liso, impermeável e lavável.

4.2 RESULTADOS ESPERADOS:

Ter uma despensa na cozinha para que possamos garantir as boas práticas de serviços de alimentação.

4.3 DESCRIÇÃO DAS AÇÕES

Meta	Ações
1 Serviços Técnicos.	- Será feito o levantamento para desenvolver um layout para o projeto mobiliário e de funcionalidade.
2 Remoções.	- Remoções de móveis, utensílios e alimentos para um lugar apropriado.
3 Execução da obra.	- Execução do projeto em si.
4 Instalações.	- Elétricas e Hidrossanitária
5 Montagem dos móveis.	- Montagem dos móveis e a reorganização dos utensílios e alimentos.
6 Complementação.	- Limpeza Final.

5. CRONOGRAMA DE EXECUÇÃO (META, ETAPA OU FASE)

META	ETAPA/FASE	ESPECIFICAÇÃO	DURAÇÃO. INÍCIO-TÉRMINO
Plantas	Desenvolvimento de projeto	Arquitetônico	Setembro - Outubro
Documentos complementares		Memorial descritivo e orçamentos	Setembro- Outubro



Compra de Material	Recebimento da Verba	Compra dos Materiais será feita conforme o andamento da obra	Outubro- Dezembro
Obra	Serviços Técnicos	Remoção execução do serviço Instalação	Outubro- Dezembro
Limpeza da obra	Complementação	Entrega da Obra	Dezembro

7. PREVISÃO DA RECEITA E DESPESA (R\$ 1,00)

RECEITA	TOTAL	VALOR MENSAL	VALOR ANUAL
PROPONENTE			
CONCEDENTE	24.000,00		
TOTAL GERAL:			

DESPESA	TOTAL	VALOR MENSAL	VALOR ANUAL
PROPONENTE	22.000,00		
CONCEDENTE			
TOTAL GERAL:			

8. CRONOGRAMA DE DESEMBOLSO (R\$ 1,00)

8.1 CONCEDENTE

META	1º MÊS	2º MÊS	3º MÊS	4º MÊS	5º MÊS	6º MÊS
	24.000,00	X	X	X	X	X
META	7º MÊS	8º MÊS	9º MÊS	10º MÊS	11º MÊS	12º MÊS
	X	X	X	X	X	X



8.2 PROPONENTE – ORGANIZAÇÃO PARCEIRA (CONTRAPARTIDA)

META	1º MÊS	2º MÊS	3º MÊS	4º MÊS	5º MÊS	6º MÊS
	12.000,00	10.000,00	X	X	X	X
META	7º MÊS	8º MÊS	9º MÊS	10º MÊS	11º MÊS	12º MÊS
	X	X	X	X	X	X

9. DETALHAMENTO DA APLICAÇÃO DOS RECURSOS FINANCEIROS

UNID	ESPECIFICAÇÃO DA DESPESA	VALOR MÃO DE OBRA	VALOR MATERIAIS
1	Porta de duas folhas MADEIRA 1,40 x 2,20 metros	1.000,00	1.380,00
1	Armário em “L” de frutas, verduras e legumes – Madeirite ou Compensado NAVAL 15mm	2.905,00	5.395,00
1	Construção em alvenaria de balcão com pia inox 1,5 m com 1 cuba.	750,00 (Pedreiro e instalador hidráulico)	1.100,00(pia inox, tijolos, cimento, ACII, azulejos e rejunte)
1	Tanque de marmorite grande 60 litros	250,00 (Instalador hidráulico)	350,00
10 m²	Forro PVC 20cmc/ 6 metros Branco Liso	600,00	487,80
1	Janela de vidro temperado com 2,53 x 0,95 metros	NIHIL	1.265,00
1	Janela de vidro temperado com 1,30 x 0,95 metros	NIHIL	617,5
8,75 m²	Cobertura de policarbonato alveolar	1.870,00	3.870,00
8,75 m²	Estrutura de alumínio para fixação das placas de policarbonato	Está dentro do valor acima	Está dentro do valor acima.
1	Janela de alumínio basculante 3,90 metros x 0,40 metros - Zenital	Inclusa no serviço de cobertura	2.400,00
18 m	Rufos	787,50	837,00
3,5 m	Calha	Inclusa no serviço de cobertura	980,00

5
bTos



10 unid.	Telha fibrocimento 1,10 x 1,83 metros e complementos	960,00	1.182,40
2	Lata de tinta acrílica 18 litros branca	650,00	1000,00
8.75 m²	Piso cerâmico esmaltado, fosco, PEI4	700,00	525,00
8 kilos	Rejunte para porcelanato	100,00	120,00
Vb.	Instalações elétricas (fios, luminárias, interruptores, tomadas, disjuntores, CD, conectores, fita isolante,...)	800,00	2.000,00
15 m²	Prateleiras Madeirite ou Compensado NAVAL 18mm	1.800,00	2.200,00
1	Caixa grande de gordura e instalação	100,00	78,00
1	Torneira tanque e instalação	50,00	50,00
1	Torneira pia cozinha	50,00	50,00
Vb.	Complementos para instalação do tanque e pia (sifão, cola PVC, conexões e cano PVC, ralos, ...)	Valor incluído em outras atividades	250,00
5	Luminárias completas de Led e instalação	400,00	1000,00
10 litros	Cupinicida marrom	Incluído no preço de armário	250,00
1	Porta de alumínio com vigia e veneziana integrada (parte fixa e parte móvel)	150,00	850,00
	Total	R\$13.922,50	R\$25.977,70

10. PRESTAÇÃO DE CONTAS

MODO E PERIODICIDADE DAS PRESTAÇÕES DE CONTAS

Prestação de contas 45 dias após término da execução do plano.

9. PRAZO DE ANÁLISE DA PRESTAÇÃO DE CONTAS PELA ADMINISTRAÇÃO PÚBLICA

- ____ dias, contados da data de seu recebimento ou do cumprimento de diligência determinada, prorrogável justificadamente por igual período.

Sheila Perez
Assistente Social
CRESS 6788 - 10ª Região

Sheila de Mattos Perez
Assistente Social

Pelotas, 09 de janeiro de 2023.



1. DECLARAÇÃO

Na qualidade de representante legal da SOCIEDADE ESPÍRITA ASSISTENCIAL DONA CONCEIÇÃO, declaro, para fins de comprovação junto ao MUNICÍPIO DE PELOTAS, para os efeitos e sob as penas da Lei, que inexistem qualquer débito ou situação de inadimplência com a Administração Pública Municipal ou qualquer entidade da Administração Pública, que impeça a transferência de recursos oriundos de dotações consignadas no orçamento do Município para a aplicação na forma prevista e determinada por este Plano de Trabalho.

Pede deferimento.

Pelotas, 09 de janeiro de 2023.

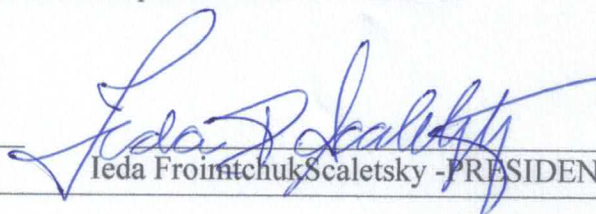
Ieda Froimitchuk Scaletsky - PRESIDENTE

26 2/10

MEMORIAL DESCRITIVO

A DESPENSA que estamos tratando, em realidade, é um conjunto de AMBIENTES de trabalho integrados e já utilizados, mas que necessitam desta melhoria, qualificação e de definição como tal. Definimos, portanto, como sendo este conjunto, como a melhor opção possível dentro da Instituição para aplicar os recursos conquistados através da ementa impositiva parlamentar. Entendemos que arquitetonicamente e funcionalmente é a melhor relação do **tripé funcional** para o SETOR: COZINHA, DESPENSA E REFEITÓRIO. Todos estão próximos para uma melhor otimização dos serviços e tempo. Outrossim, a sala da *Nutricionista* que se integra a esse **tripé**, favorece com a aproximação o suporte técnico necessário para o bom desempenho e controle, pois todos se abraçam em uma melhor disposição e organização.

1

Denominamos como DESPENSA o conjunto de ambientes funcionais de trabalho, do setor, que se conectam com a cozinha e refeitório.

(A baixo: PLANTA EXPLICATIVA)

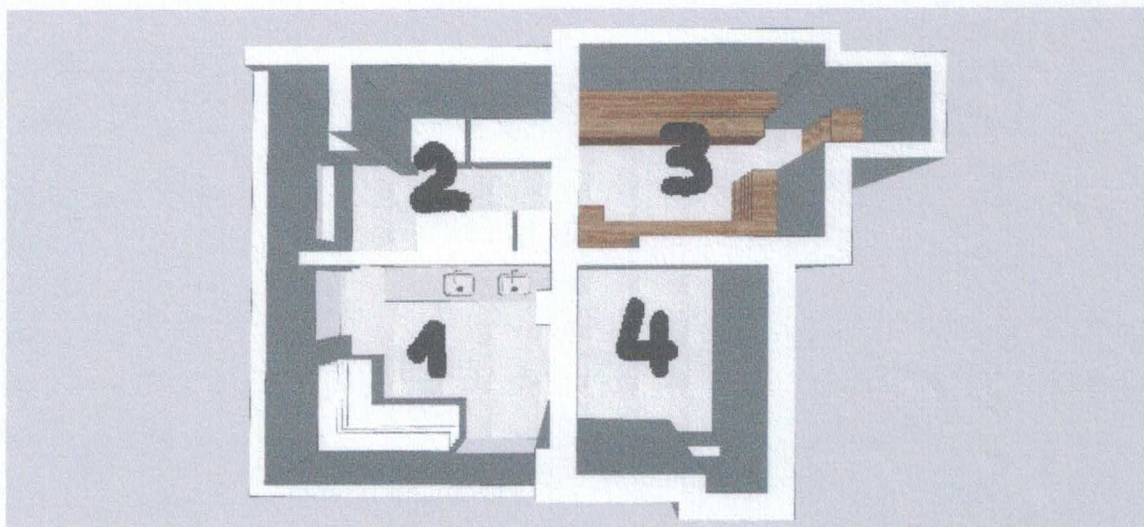

Sentido horário: 1. VERDURAS, LEGUMES E FRUTAS; 2. FREZEERS; 3. SÊCOS; 4. NUTRI



DESCRIPTIVO

1. VERDURAS, LEGUMES E FRUTAS (VL&F)

No local será executado um armário em L para armazenamento de containers, tipo caixas plásticas, onde serão dispostas as verduras, legumes e frutas. O armário será executado conforme projeto em anexo, com madeirite plastificado naval ou compensado naval. Este armário servirá como parede divisória entre a despensa e o refeitório. Na continuidade do armário, que divide com o refeitório, segue uma parede com o mesmo material do armário que conterà uma porta de duas folhas, com luz de 1.40m, com dobradiças de via e vem.

O piso cerâmico não será substituído, mas será requalificado no rejunte e reparos.

Será construído um alcão de lavagem na parede divisória sob a janela existente, que constará de um tanque grande e balcão inox com pia para louças.

A janela terá uma esquadria para vidro temperado fixo e veneziana no terço superior, que fará circulação de ar.

O forro de PVC e as paredes revestidas com cerâmica serão limpos e qualificados, mas não substituídos.

As instalações elétricas como tomadas, interruptores e iluminação serão também qualificadas ou refeitas, com verificação da fiação e disjuntor.

Onde necessitar de pintura será executada com tinta apropriada ao ambiente.

O telhado sobre este ambiente será revisado, como estrutura de segurança e proteção, podendo ter que sofrer algum reparo.

2. FREEZERS

Este é o local que sofrerá a maior intervenção da reforma.

O balcão inox de pia, existente, será removido e demolida a parte em alvenaria.

A caixa de gordura e outras existentes serão revisadas e qualificadas.

As paredes revestidas com cerâmica serão qualificadas, refeitas ou substituídas até o pé-direito de 250cm sendo que, acima desta medida, o revestimento será em reboco até alcançar a nova cobertura e terão pintura impermeabilizante e antimofa.

A cobertura, ZENITAL, existente será substituída por outra, porém com um pé-direito maior, formando uma iluminação e aeração de melhor qualidade. A

zenital é um tipo de iluminação e ventilação que vem de cima, do céu (zênite), ou seja, uma abertura na cobertura da construção, que permite a entrada de luz a partir do teto. Então, para melhorar a aeração dos ambientes da despensa, será colocada uma esquadria metálica ou vidro temperado composta de janelas pivotantes horizontal e vidros fixos no sentido do maior comprimento com 350cm e que fica sobreposta à calha existente. A esquadria será estruturada com dois perfis metálicos tipo "I" que serão pinados nas paredes menores, opostas, no FREEZERS, e, abaixo do beiral do novo telhado. A esquadria será composta de 2 (duas) janelas com 100cm x 40cm, cada; na composição, serão entremeadas por vidros fixos.

O novo telhado será executado em polycarbonato fixados em perfil característico, tipo terças de alumínio, próprias, e que serão apoiados em viga metálica, nivelada, presa à parede na parte superior do início do declive do polycarbonato e, a menor inclinação do telhado, apoiada sobre a estrutura da esquadria. A inclinação do telhado deve ter um caimento de 30%, conforme a melhor indicação, no sentido da calha.

As águas pluviais cairão do beiral do polycarbonato para a calha que acompanha a estrutura da esquadria e desagua em um tubo de queda existente.

A calha remanescente no FREEZERS que capta as águas do telhado das VERDURAS, LEGUMES e FRUTAS (VL&F), receberá uma carenagem de acabamento,

Também será revisada a rede elétrica e instaladas novas luminárias em LED. Serão colocadas novas tomadas e interruptores conforme a necessidade e projeto.

A porta em serralheria e tela que liga com SÊCOS será retirada para ter trânsito livre. A abertura existente entre FREEZERS E COZINHA, receberá uma esquadria em alumínio de correr e vidro 4mm podendo ser vidro temperado deixando espaço sobre o peitoril para passa-pratos.

3. SÊCOS

O local denominado SÊCOS sofrerá modificação na parede do vão de passagem para a sala Nutricionista com o fechamento, anteriormente citado, por prateleiras que serão fixadas ao longo desta parede para colocação de alimentos ditos secos e embalados (ver projeto). O material das prateleiras será madeirite naval ou compensado naval de 18 mm.

O piso existente será mantido e qualificado.

As paredes revestidas com azulejos serão mantidas, apenas recuperado o necessário.



O forro em madeira será substituído por forro em PVC e a estrutura do engradamento de suporte examinado e pintado com cupinicida.

A rede elétrica será verificada como também a iluminação que será em LED.

O armário existente, com prateleiras e tulhas, será mantido e qualificado dentro da necessidade, como também as prateleiras existentes no nicho em arco da parede.

4. NUTRI

Este ambiente é a sala da Nutricionista, que será requalificada quanto a pintura das paredes, tetos e armários.

A rede elétrica e iluminação também serão revisadas.

O vão de passagem para o SÊCOS será fechado com madeirite ou compensado naval, fundo das prateleiras do “secos” e, que, depois de imunizado com cupinicida, será pintado. Esse espaço vazado poderá ser utilizado com prateleiras.

O forro de PVC existente será requalificado conforme avaliação.

O piso de ladrilho hidráulico não será alterado, apenas qualificado.

A porta de acesso, hoje é uma esquadria metálica duas folhas e tela, será substituída por porta em alumínio com veneziana na metade inferior e basculante/vidro fixo na metade superior. A janela existente voltada para o refeitório será consertada e pintada.

Pelotas, 9 de OUTUBRO de 2023.

LUISA A. REGIO



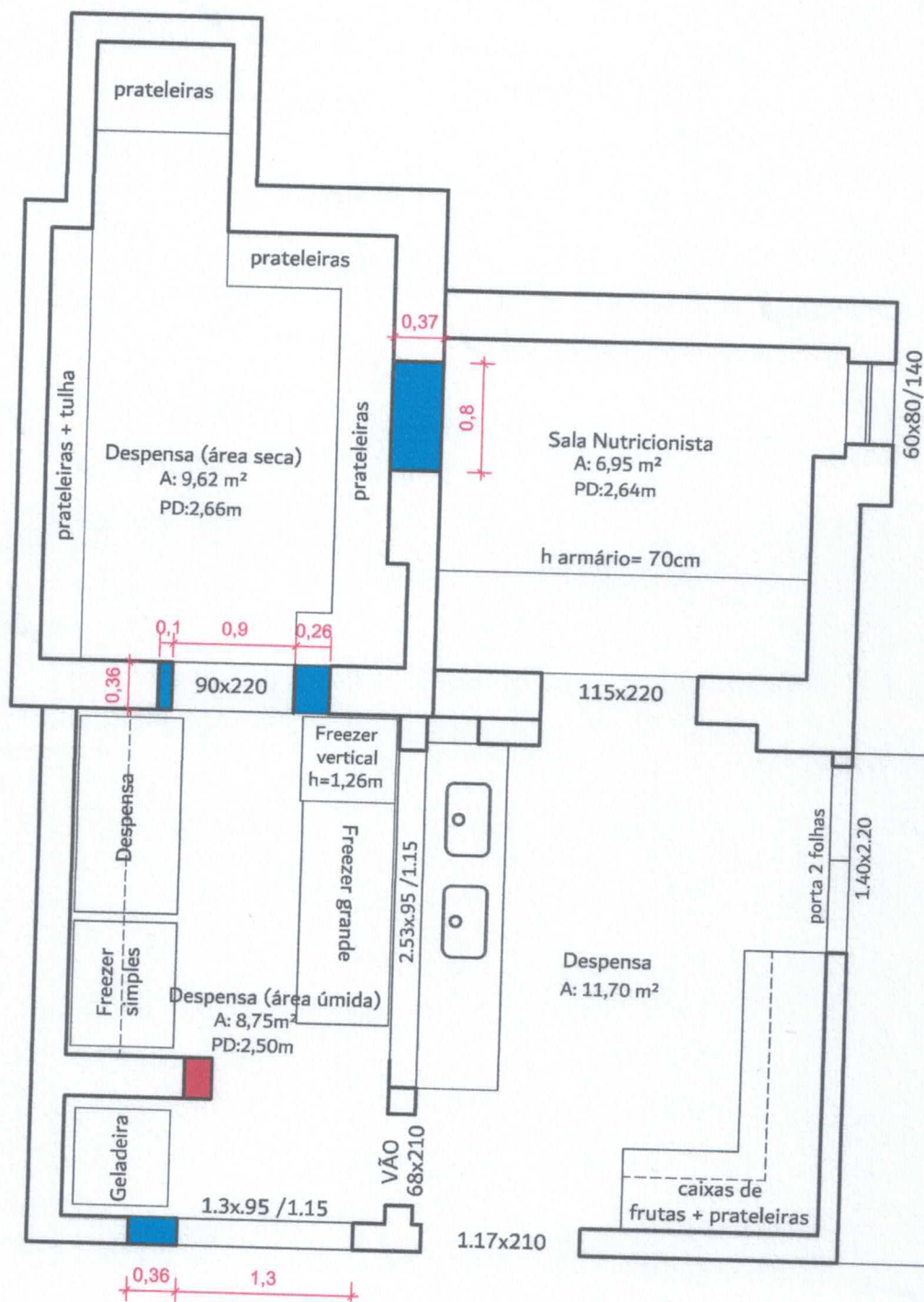

Área à construir

Área à demolir

PROJETO ARQUITETÔNICO

RESPONSÁVEL TÉCNICA:
LUÍSA AMARAL RÉGIO | CAU A150004-0

PLANTA BAIXA

LUÍSA RÉGIO ARQUITETURA

PRANCHA NÚMERO

PROPRIETÁRIO:
SOC. ESP. ASSIST. DONA CONCEIÇÃO

ESCALA INDICADA
AGOSTO|2023

ENDEREÇO: Av. Dois, nº 100 | Sala 1117
CEL (53) 98148-2150

01/01

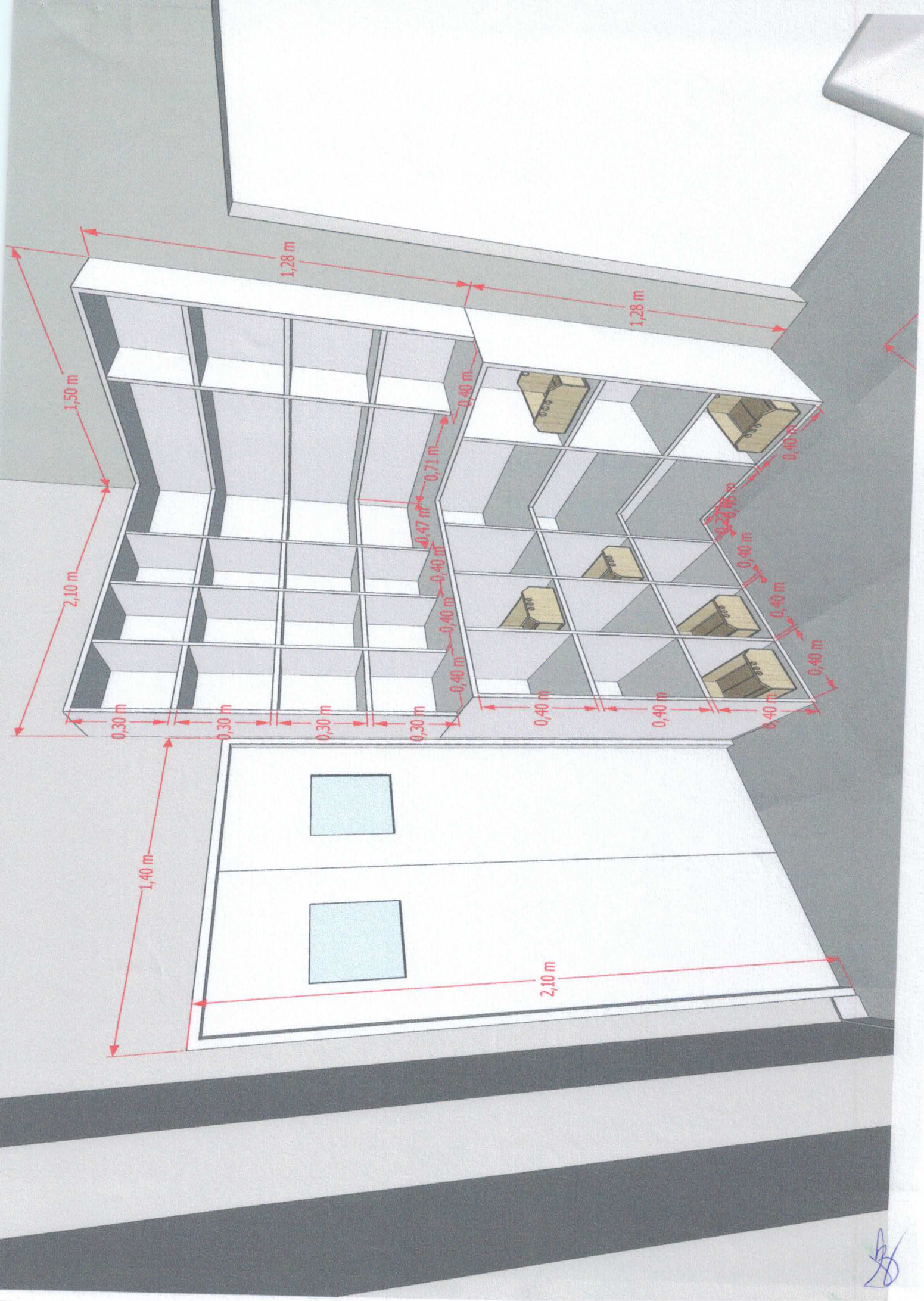

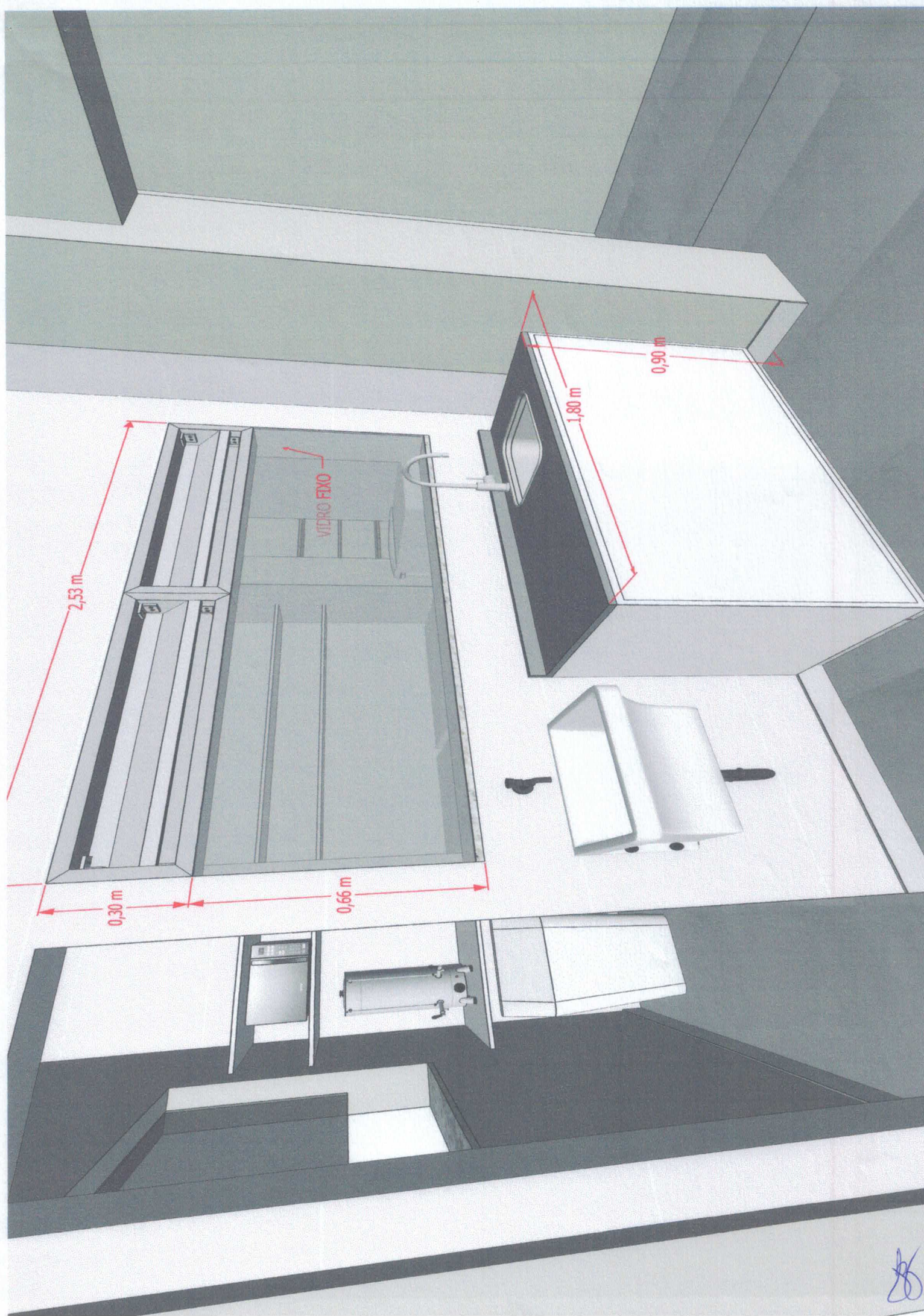

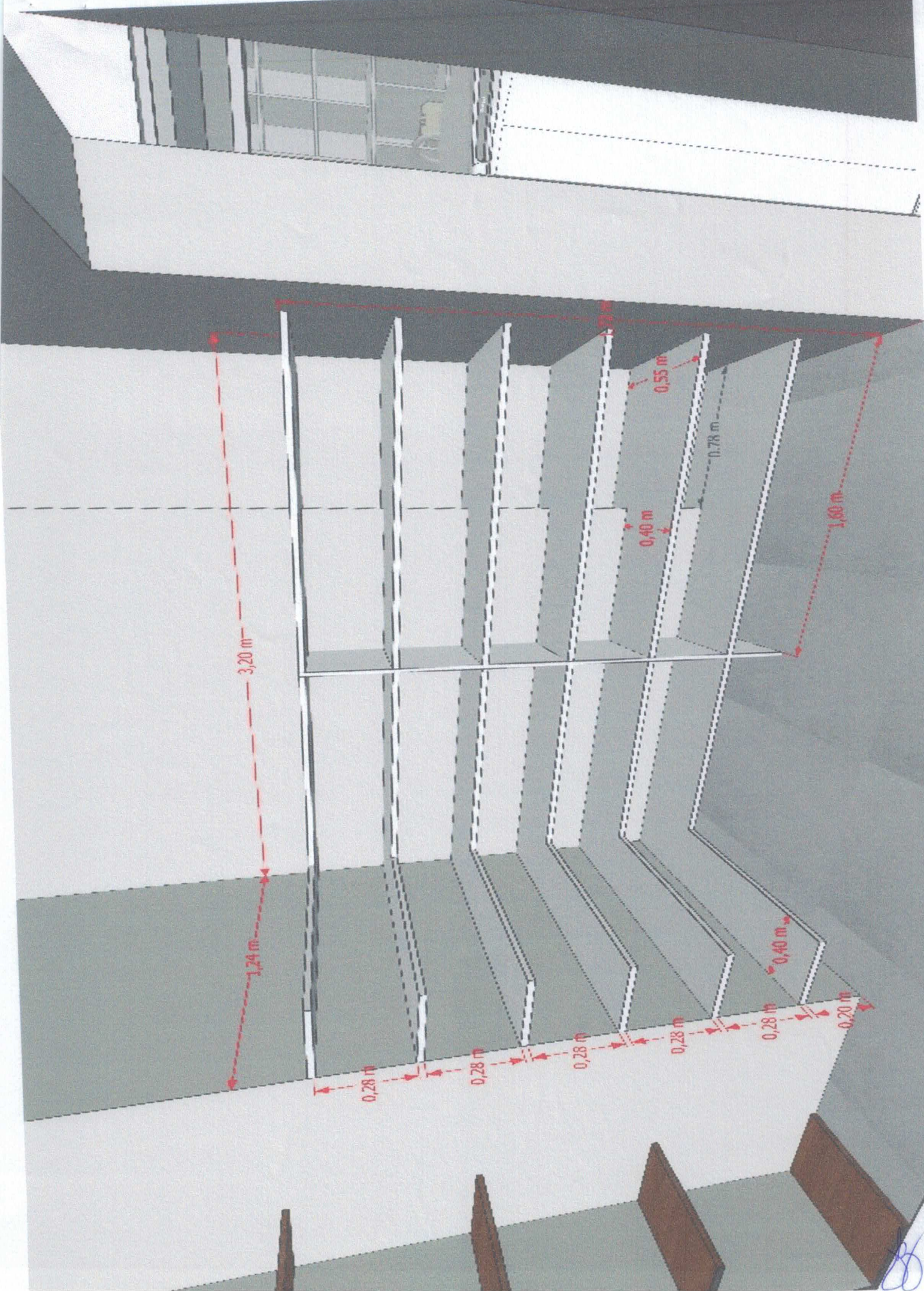

								TOTAL DO ITEM 2	R\$	2.142,60
3.0	FREEZERS									
3.1	PISO EM CERAMICA ESMALTADA fosca, PEI4, INCLUSIVE ARGAMASSA COLANTE E REJUNTE (considerando 5% de perdas)	m2	8,75	53,30	60,00	113,30	991,38			
	REJUNTE branco	KG	5,00	15,00	-	15,00	75,00			
3.2	REBOCO	m2	20,00	0,00	40,00	40,00	800,00			
3.3	REVESTIMENTO CERÂMICO (azulejos) 20x30 cm	m2	8,00	25,60	60,00	85,60	684,80			
3.4	COBERTURA policarbonato alveolar de 8mm	m2	8,75	213,71	442,28	655,99	5.739,91			
3.5	VIDROS ABERTURAS - cozinha (1,30 x 0,95) e v.l&f (2,53 X 0,95)	m2	3,64	648,00	-	648,00	2.358,72			
3.6	JANELA VIDRO TEMPERADO TIPO PIVOTADA 3,9x0,95 - para o zenital	m²	3,70	648,00	-	648,00	2.397,60			
3.7	RUFO - Chapa Zinco Galvanizada Para Rufos E Calhas Com 3 Metros - substituição	m	10,00	46,50	43,75	90,25	902,50			
4.0	SÊCOS							TOTAL DO ITEM 3	R\$	13.949,91
	RETIRADA DO FORRO MADEIRA EXISTENTE E REVISÃO DA ESTRUTURA DE FIXAÇÃO	m²	9,62	-	50,00	50,00	481,00			
	FORRO DE PVC 0,20M liso branco	m²	10,0	48,78	60,00	108,78	1.087,80			
	RODA FORRO	m	14,00	14,44	-	14,44	202,16			
	KIT ALÇAPÃO 60X60 BRANCO	unid	1,00	70,89	-	70,89	70,89			
	PRATELEIRAS 35cm - armazenamento / madeirite ou compensado naval 18mm	unid	6,00	380,00	300,00	680,00	4.080,00			
5.0	INSTALAÇÃO ELÉTRICA - geral							TOTAL DO ITEM 4	R\$	5.921,85
	REVISÃO E QUALIFICAÇÃO DA REDE EXISTENTE NO CONJUNTO DESPENSA	VB	1,00	1500,00	1000,00	2500,00	2.500,00			
	LUMINÁRIAS COMPLERAS LED	UNID	4,00	400,00	0,00	400,00	1.600,00			
								TOTAL DO ITEM 5	R\$	4.100,00
6.0	PINTURA - geral									
	SELADOR P/ PAREDES - 1 DEMÃO	Lt	2		0,00	0,00	-			



CRONOGRAMA FÍSICO FINANCEIRO
REFERENTE A OBRA: REFORMA DA DESPENSA
LOCAL: Rua JOÃO MANOEL, 251 - CENTRO/PÓRTO - CEP 96015-730

Item	DISCRIMINAÇÃO DOS SERVIÇOS	PESO	VALOR DAS OBRAS E SERVIÇOS R\$	MESES																	
				%	MÊS 1		%	MÊS 2		%	MÊS 3		%	MÊS 4		%	MÊS 5		%	MÊS 6	
					R\$			R\$			R\$			R\$			R\$			R\$	
1	VERDURAS, LEGUMES & FRUTAS (VL&F)		15.694,40	50,0	7.847,20	50,0	7.847,20														
2	NUTRI		2.142,60	50,0	1.071,30	50,0	1.071,30														
3	FREEZERS		13.949,91	50,0	6.974,95	50,0	6.974,95														
4	SÊCOS		5.921,85	50,0	2.960,93	50,0	2.960,93														
5	INSTALAÇÃO ELÉTRICA - geral		4.100,00	50,0	2.050,00	50,0	2.050,00														
6	PINTURA - geral		3.504,55			100,0	3.504,55														
7	SERVIÇOS ADICIONAIS E COMPLEMENTARES		600,00			100,0	600,00														
8																					
9																					
10																					
11																					
12																					
13																					
14																					
15																					
16																					
SIMPLES					20.904,38		25.008,93		0,00		0,00		0,00		0,00		0,00		0,00		
ACUMULADO				0%	20.904,38	0,00%		45.913,31	0,00%		45.913,31	0,00%		45.913,31	0,00%		45.913,31	0,00%		45.913,31	
TOTAL					45.913,31	0,00%		45.913,31	0,00%		45.913,31	0,00%		45.913,31	0,00%		45.913,31	0,00%		45.913,31	

Handwritten signature or mark.

ESTADO DO RIO GRANDE DO SUL
PREFEITURA MUNICIPAL DE PELOTAS

SECRETARIA MUNICIPAL DE ASSISTÊNCIA SOCIAL
EMENDA PARLAMENTAR Nº 075 / 2022 EXTRATO Nº 001/2023 – SAS

A PREFEITURA MUNICIPAL DE PELOTAS, por intermédio da SECRETARIA DE ASSISTÊNCIA SOCIAL, no uso de suas atribuições e em atendimento ao disposto no Art. 42 da Lei 13019/2014 e suas alterações, bem como MEM/011368/2023 e OF/000358/2023, torna público que foi celebrado Termo de Fomento nº 007/2023 através de Emenda Parlamentar Impositiva à Lei Orçamentária Anual do município, proposta pelo vereador Reinaldo Elias Lourenço Magalhães, sob o nº 075/2022, e aprovada pelos parlamentares integrantes do Legislativo Municipal, com a Organização da Sociedade Civil (OSC) Sociedade Espírita Assistencial Dona Conceição, visando a reforma de uma despensa para cozinha de alvenaria.

Pelotas, 14 de novembro de 2023

TIAGO DA SILVA BÜNDCHEN
Secretário de Assistência Social

Publicado por:
Leticia Antunes Pepe
Código Identificador:8358FFFC

Matéria publicada no Diário Oficial dos Municípios do Estado do Rio Grande do Sul no dia 16/11/2023. Edição 3698
A verificação de autenticidade da matéria pode ser feita informando o código identificador no site:
<https://www.diariomunicipal.com.br/famurs/>